

Sello INTIA de Bienestar Animal

El nuevo esquema de certificación para Navarra

Daniel San Julian García, Carmen Díaz de Cerio Lacalle. INTIA

¿Qué se entiende por Bienestar animal? ¿Cuándo surge esta preocupación en los consumidores y consumidoras? ¿Es cierto que estos quieren saber cómo se crían los animales cuya carne les proporciona proteínas en su alimentación o son las grandes cadenas de distribución las que quieren esa información?

Según las normas internacionales de la OIE (Organización Mundial de Sanidad Animal), el bienestar animal designa “el estado físico y mental de un animal en relación con las condiciones en las que vive y muere”.

Un entorno favorable, una buena alimentación, una salud óptima y la expresión de un comportamiento adecuado a la especie, son los cuatro principios que deben fundamentar el

bienestar animal. Los consumidores, tanto en España como en Europa, demandan no sólo alimentos más sanos y seguros, sino también obtenidos mediante prácticas que garanticen una adecuada protección animal.

La sociedad pública INTIA trabaja desde hace años en esta temática. Con la experiencia de más de 16 años en certificación —con 16 alcances acreditados, un equipo de inspección muy cualificado y directoras y comités de certificación con gran experiencia a sus espaldas— decide comenzar la preparación minuciosa de los procedimientos y protocolos necesarios para crear un **Sello INTIA de Bienestar Animal**.

En este artículo se desarrolla cómo ha sido el proceso de elaboración del esquema de certificación de Bienestar Animal.



El sello INTIA de Bienestar Animal es una manera de mostrar que las infraestructuras de los ganaderos y ganaderas son las adecuadas, que son cómodas para los animales que crían, que se preocupan de que estén bien alimentados, que procuran que la salud de los animales sea la óptima, que los cuidan si se ponen enfermos y de esta forma pueden expresar las conductas normales propias de su especie. Es decir, muestra una manera de desarrollar su actividad que ya vienen realizando desde siempre, pero que el sello permite certificar.

La idea de este tipo de sello comienza a germinar en INTIA hace más de cinco años, cuando la IGP Ternera de Navarra / Nafarroako Aratxea detecta que algunas cadenas de comercialización empiezan a interesarse por una certificación en Bienestar Animal. En ese momento el equipo de INTIA empieza a estudiar a fondo otros sistemas de certificación de carne: Welfare, Provacuno, Interovic o Bienestar Animal de Ternera Gallega. Además, durante la celebración de una jornada de intercambio de conocimiento, pone en común con Hazi las líneas de trabajo sobre certificación animal desarrolladas por ambas empresas públicas. También realiza diversos cursos de bienestar animal, además de estar participando desde el año 2020 de forma muy activa, como entidad socia, en el proyecto europeo BovINE, en el que uno de los cuatro temas principales es la salud y el bienestar animal. Finalmente, con toda la información recopilada y contrastada con distintos agentes expertos, se concluye que los esquemas que se están implantando en el mercado no se ajustan a los sistemas de explotación extensiva y semiextensiva que caracteriza a las ganaderías navarras.

ELABORACIÓN DEL ESQUEMA DE CERTIFICACIÓN DE BIENESTAR ANIMAL

El bienestar animal no puede medirse de forma directa, por lo que hay que recurrir a indicadores, que sí son cuantificables y aportan información sobre el bienestar animal. Estos indicadores se combinan para obtener un protocolo y se clasifican en dos aspectos: aquellos que tienen que ver con el animal (comportamiento, condición corporal, limpieza, signos clínicos, etc.) y aquellos relacionados con el ambiente.

Además de revisar los esquemas ya implantados en el mercado, INTIA ha testado el protocolo en explotaciones de las IGP Ternera de Navarra/ Nafarroako Aratxea y Cordero de Navarra / Nafarroako Arkumea y ha elaborado el acta y procedimiento tanto para vacuno de carne como para ovino de carne. Durante este año 2022 está previsto aprobar también el esquema para ovino de leche.

Desde septiembre de 2021 se están haciendo auditorías en explotaciones de vacuno de carne de Navarra, en las explotaciones inscritas en la IGP Ternera de Navarra / Nafarroako Aratxea. Hasta la fecha se han realizado alrededor de 70



auditorías y todas han superado con creces las puntuaciones mínimas para su certificación.

Los protocolos no son solo una lista de requisitos validados que cubren todos los aspectos, constan además de una descripción detallada de la metodología, unas reglas de muestreo y otras para su valoración.

PRINCIPIOS DEL ESQUEMA DE CERTIFICACIÓN INTIA DE BIENESTAR ANIMAL

El esquema de certificación INTIA de Bienestar Animal consta de cuatro principios: buen alojamiento, buena alimentación, buena salud y comportamiento adecuado.



Visita inspección a la explotación de Ismael Zarranz de Egiarreta

Buen alojamiento

Un buen alojamiento debe ofrecer confort durante el descanso, confort térmico y facilidad de movimiento.

En este principio se revisan 16 requisitos relacionados con



Aprovechamiento de recursos naturales



Pasillo de alimentación. Explotación de Gil Goyeneche de Arizkun

la ubicación y el entorno de la ganadería, con el diseño y la construcción de las instalaciones, su mantenimiento, condiciones ambientales e iluminación, metros cuadrados disponibles por animal, etc.

Buena alimentación: Ausencia de hambre y sed prolongada

Este principio, junto al de buena salud, es de gran importancia por lo que se establece que su puntuación deberá ser el doble que el resto de principios.

Deberán tener unas infraestructuras para su alimentación y suministro de agua adecuadas y bien mantenidas.

Es de gran importancia que los terneros permanezcan con sus madres al menos hasta que cumplan los 4 meses.

Los animales deberán tener acceso a suficientes recursos, acorde con su edad y necesidades. El aprovechamiento natural de los pastos, con un tiempo mínimo de 6 meses al año, y una carga ganadera inferior a las 2 UGM/ha son con-

diciones de obligado cumplimiento.

Un indicador de que la alimentación es adecuada es la condición corporal de los animales, aspecto que se valora en al menos un 10 % de los animales.

Buena Salud: Ausencia de lesiones, enfermedades y dolor

En su visita diaria, el ganadero revisará los animales y dará un tratamiento adecuado y sin demora a aquellos que parezcan hallarse enfermos o heridos. Además, deberá tener un programa sanitario básico que incluirá el plan vacunal oficial y, al menos, una desparasitación anual, requisito que se verificará revisando el libro oficial de tratamientos.

Son indicadores para valorar este principio la mortalidad media, el grado de limpieza de los animales y la presencia de cojeras, heridas, toses, diarreas, etc.



Terneros pastando

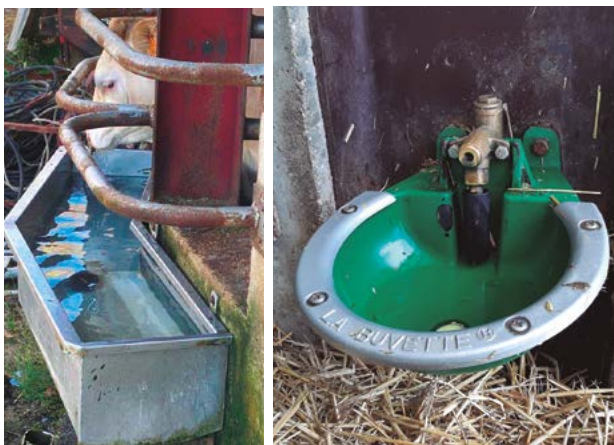

Bebedores: de gran caudal (izquierda), tipo cazoleta (derecha)



Condición corporal



Reacción positiva frente al ganadero

Comportamiento apropiado

A pesar de la domesticación, los animales siguen necesitando expresar sus conductas.

Conocer el comportamiento natural de los animales es fundamental para facilitar la adaptación de los mismos a los distintos sistemas de producción garantizando su bienestar y, de esa manera obtener productos de origen animal en las mejores condiciones.

Los animales tienen capacidad de expresar emociones tanto negativas (sufrimiento, dolor, miedo) como positivas. Las primeras son un indicador de que su bienestar está perjudicado, mientras que las segundas demuestran que su bienestar es el adecuado.

Se considerarán comportamientos negativos las manifestaciones de hipersexualidad y frecuencia de peleas entre animales, especialmente después de mezclar grupos. Deberán separarse los ani-

males teniendo en cuenta los criterios de edad, sexo y jerarquía.

Los comportamientos estereotipados son consecuencia de los ambientes artificiales que no permiten a los animales satisfacer sus necesidades conductuales normales, por lo que se ha sugerido que se describan como «comportamiento indicativo de un ambiente anormal». Se consideran estereotipias: caminar de un lado a otro sin parar, balancearse, dormir excesivamente, la automutilación, el acicalado excesivo y el mordisqueo de los barrotes, movimientos repetidos de la lengua en los terneros, si el animal está atado, realiza el “bamboleo” (consistente en mover el cuerpo hacia adelante o hacia atrás o bien de lado a lado, con o sin balanceos de la cabeza), sacudidas de la cabeza (lo más normal son las sacudidas hacia arriba y abajo), sacudidas de la cola como consecuencia de un excesivo acicalamiento o de parasitosis.



Daniel San Julián y Carmen Díaz de Cerio forman parte del equipo de INTIA-Certificación

“

FORTALEZAS DEL ESQUEMA INTIA - BIENESTAR ANIMAL

”

- Es un esquema adaptado al sistema de producción extensivo y semiextensivo característico de las explotaciones navarras.
- Recoge gran cantidad de información de manera sencilla.
- En un plazo corto de tiempo (2 años) el 100% de las explotaciones inscritas en las IGP Ternera y Cordero de Navarra estarán visitadas.
- Cuenta con el apoyo y cualificación del personal de INTIA-Certificación y con el respaldo del Departamento de Desarrollo Rural y Medio Ambiente del Gobierno de Navarra.